131
1284

MARYLAND,

EN DE VOORDEELEN, DIE DEZE STAAT VOOR IMMIGRANTEN, IN HET BIJZONDER

LANDBOUWERS, INDUSTRIEELEN EN KAPITALISTEN

AANBIEDT.

UITGEGEVEN DOOR

HET STAATS IMMIGRATIE-BUREAU

TE

BALTIMORE, MARYLAND.

F181

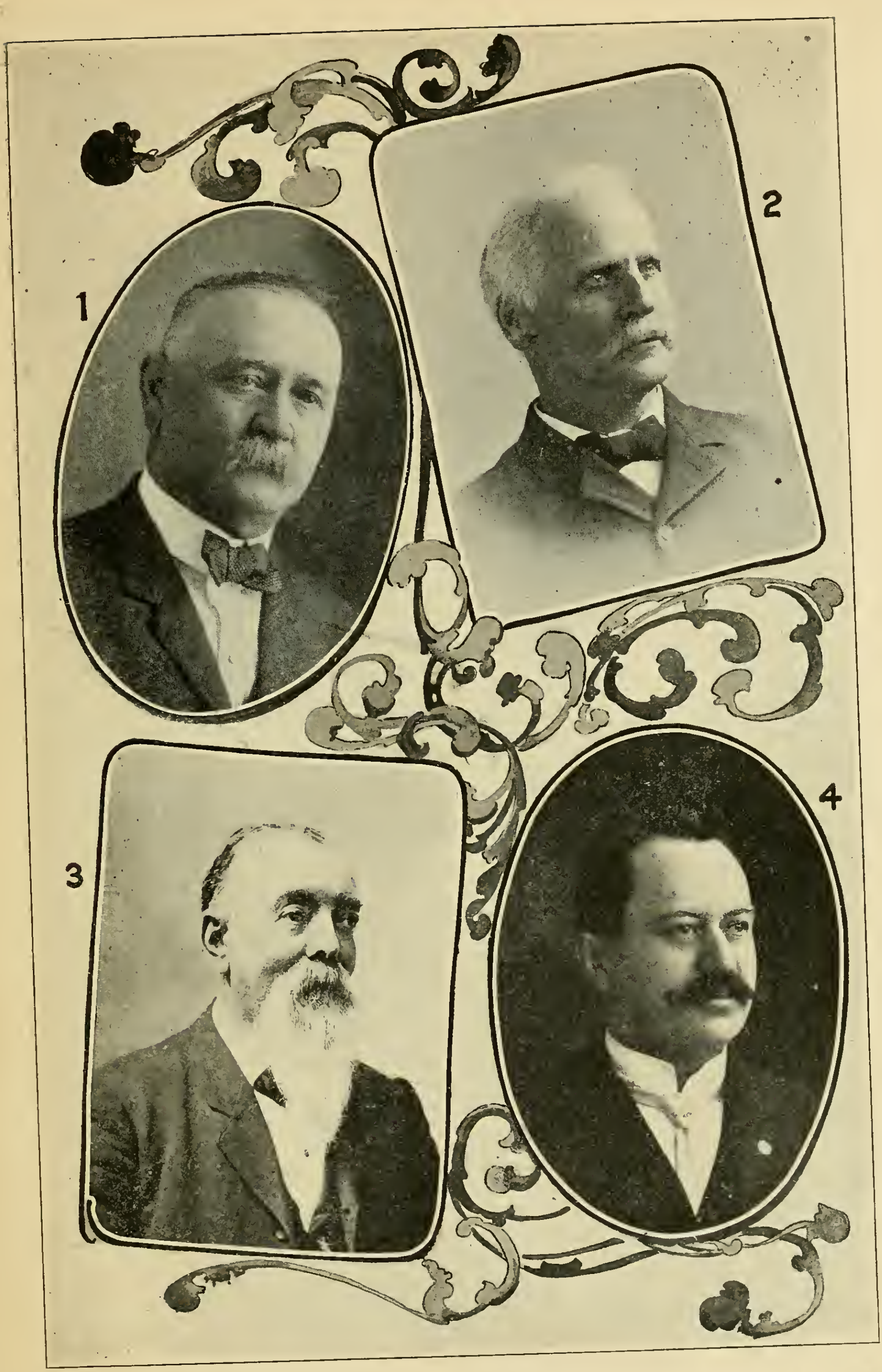

1. Dr. M. Whitehill, Pres't; 2. W. T. P. Turpin. Sup't; 3. Henry S. Mancha, Comm.; 4. Hermann J. Badenhoop, Secretaris.

STAAT MARYLAND.

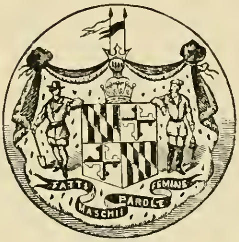

IMMIGRATIE - BUREAU,

BALTIMORE, MD.,

VER. STATEN VAN AMERIKA.

STAATSAMBTENAREN :

DR. M. WHITEHILL, Prest.
WILLIAM T. P. TURPIN, Supt.
HENRY S. MANCHA, Commiss.
HERMAN J. BADENHOOP, Secr.

Men schrijve in het Hollandsch om brochure en kaart naar:

THE STATE BUREAU OF IMMIGRATION,
BALTIMORE, MD., U. S. A.

D. OF D.
JUN 3 1908

VOORREDE.

Sedert verscheidene menschengeslachten heeft de strijd om het bestaan, die in het oude Europa hoe langer hoe moeilijker wordt, millioenen menschen–en daaronder van de beste en energiekste–genoopt hunne woonplaatsen in de oude wereld te verlaten, en zich in verre streken eene plek te zoeken waar zij een minder bezwaarlijk bestann voor zichzelven, en eene toekomst voor hunne kinderen kunnen vinden.

Van alle overzeesche streken was Noord-Amerika van ouds het land, waarnaar de emigrant bij voorkeur het oog richtte. De reden daarvan lag voor de hand. Ten eerste is de afstand tusschen Amerika en Europa korter, en zijn dus de reiskosten lager, dan naar eenig ander werelddeel, en dit is voor mannen met huisgezinnen vooral een belangrijke factor. Voorts is er wel geen land, waar men zulk een verscheidenheid van grond, van klimaat, van producten; van bevolking aantreft als de noordelijke helft van Amerika, en men kan met waarheid zeggen, dat iedereen die hier voet aan wal zet, onverschillig uit welk deel van Europa hij afkomstig is, hier zijn vaderlandschen grond, de natuurtooneelen zijner woonplaats en de menschen terugvindt, die zijne taal spreken en in wier midden hij zich thuis gevoelt.

Een ander voordeel, dat den emigrant bijzonder aantrok, is dat dit land tegelijk een nieuw land is, waar grond van allerlei soort, bouwland, weiland, bosschen, mijnen, enz. in elke gewenschte uitgestrektheid te vinden is voor weinig meer dan de moeite van het ontginnen, en waar men tevens alle gemakken van oude beschaafde staten aantreft. Wie zich hier nederzet, komt niet in een onbewoonde streek, waar hij zelf eerst alles doen moet om het bewoonbaar te maken. Hij vindt er goede wegen, een uitgebreid net van spoorweg- en waterwegen; hij vindt een volmaakt bank- en credietstelsel, bereid hem te steunen, indien hij een man blijkt te zijn, aan wien zulke hulp besteed is; kortom, alles wat kan bijdragen om hem in korten tijd tot welstand te doen geraken.

Als men nu al deze voordeelen in aanmerking neemt, hoe komt het dan dat niet allen, die hierheen trokken, zóó geslaagd zijn als zij verwacht hadden en dat niet allen hier het beloofde land gevonden hebben, dat zij sich hadden voorgesteld en dat het zekerlijk voor hen had kunnen zijn?

Omdat zij naar de verkeerde plek zijn gegaan. Gebrekkige, of in het geheel geen kennis van de plaats, waar zij wenschten heen te gaan; gemis aan betrouwbare informatiën, slechte en baatzuchtige raadgevingen waren oorzaak, dat de reusachtige reclame, gemaakt door land-syndicaten en spoorwegmaatschappijen, die geen ander doel kenden dan tot elken prijs hun waardeloos land door eenige landbouwers bewoond te zien, bij hen aanstonds een geopend oor vonden, en zij werden daardoor een gemakkelijke prooi voor gewetenlooze agenten, die hun de onherbergzame streken van het Noorden en Noordwesten als een soort aardsch paradijs afschilderden en hen overhaalden zich daar neder te zetten. En zij maakten de verre, kostbare reis dwars door het land, om aan het einde van den tocht een onbewoond land, eindelooze woestenijen en boomlooze prairieën te vinden, zonder een droppel water, met strenge winters van negen maanden lang en verschroeiende hitte gedurende de korte zomers; waar een weldoende regenbui zoo goed als onbekend is en langdurige droogten, hagelstormen en cyclonen inheemsch zijn, en tornado's (windhoozen) herhaaldelijk de nederzettingen verwoesten en de oogsten vernietigen, waar zij voor hunne producten geene andere markt kunnen vinden dan op vele mijlen afstands, en geen ander vervoermiddel—vaak geen anderen kooper—dan de eenige spoorwegmaatschappij, van welke zij geheel afhankelijk zijn en die al de winst opslokt, welke harde arbeid en noeste vlijt hun hebben aangebracht.

Reeds hebben vele farmers, die zich daar eenige jaren geleden hebben nedergezet en thans hun levensonderhoud niet meer verdienen kunnen, hun bezittingen tot elken prijs van de hand gedaan en zijn, de lange winters en het moeilijke leven in deze onherbergzame oorden moede, naar het Zuid-Oosten, in het bijzonder naar Maryland, getrokken, waar de grond even goedkoop, het klimaat oneindig beter, en de overige voordeelen veel grooter zijn dan in het Noordwesten.

Dit is de streek, waarheen de emigrant voortaan het oog heeft

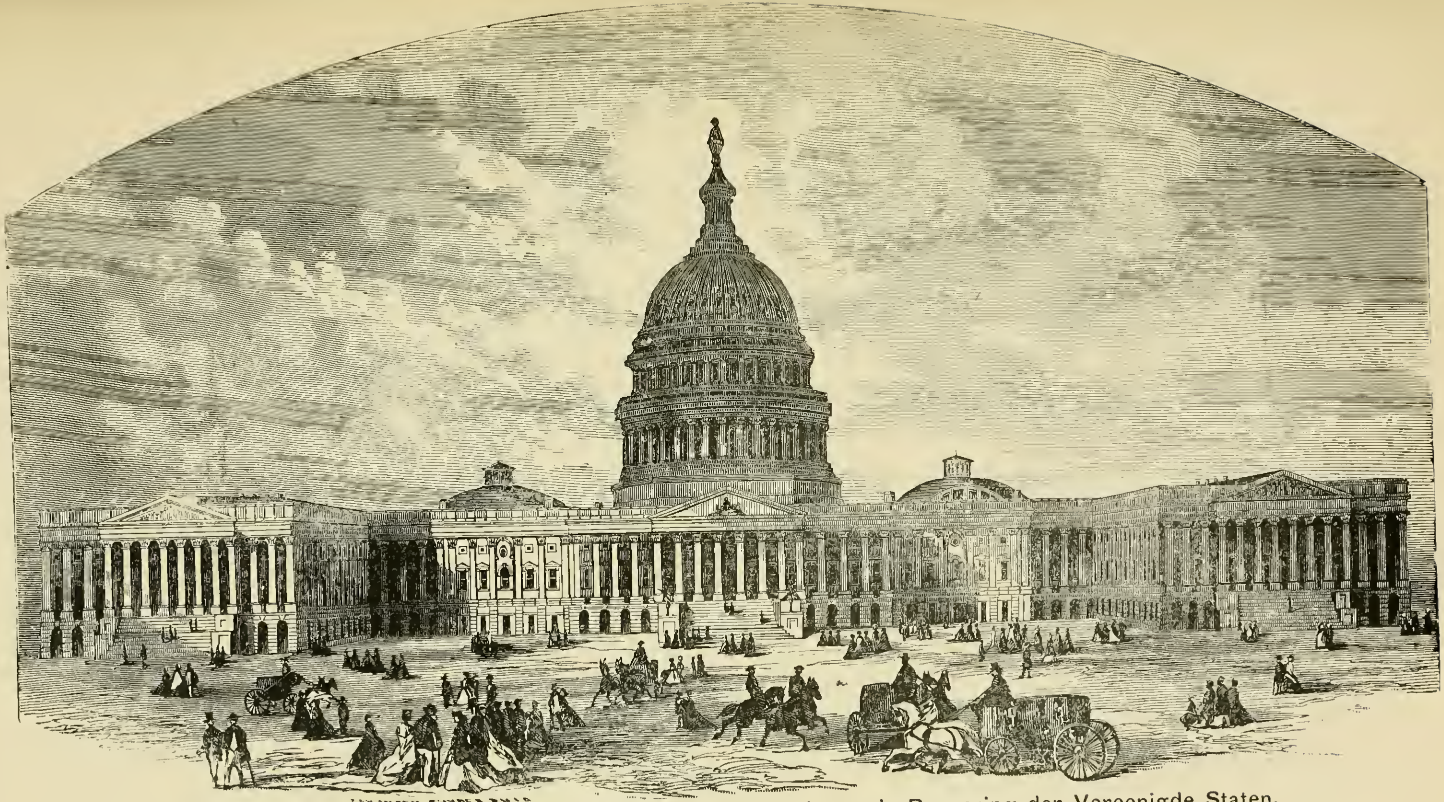

Het Gouvernements-Gebouw te Washington, D. C. Zetel van de Regeering der Vereenigde Staten.

te richten wanneer hij naar een plaats uitziet, waar hij zich een nieuwe woonstede zal stichten.

Vrij algemeen is men in Europa van meening, dat de oostelijke staten dicht bevolkt zijn, dat daar zooals men het noemt, "het vet van den ketel is;" dat het land er duur en het er even moeilijk is om zijn kost te verdienen als in eenig land van de oude wereld. Dit is slechts ten deele juist.

Vooral in het zuidoosten van Noord-Amerika, in de onmiddelijze nabijheid der groote zeehavens, bevinden zich nog groote uitgestrektheden vruchtbaar land, in een zacht, zonnig klimaat, voor lage prijzen te koop, waar de vervoermiddelen te water en te land naar de groote markten in de omstreken en de aangrenzende Staten snel en goedkoop zijn. Dat deze feiten tot nog toe minder bekend waren, komt alleen daardoor dat er geen particulier belang bij betrokken was om voor deze streken reclame te maken.

Dit ligt ook geenszeis in het doel van dit geschrift, het wil alleen de werkelijke feiten, en niet anders dan feiten, betreffende deze, voor eene nederzetting zoo begeerlijke streken onder de aandacht der emigranten brengen, en wij zijn vast overtuigd, dat onder al deze streken het gebied van Maryland de kroon spant. Met het doel de belangen der immigratie te bevorderen, en den immigranten alle verlangde informatiën omtrent het land in het algemeen, de keuze eener woonplaats enz. te verschaffen, heeft de Wetgevende Macht van den Staat Maryland tot de oprichting van een Staats Immigratie-Bureau besloten. Iedereen die iets wenscht te weten omtrent ligging, gesteldheit van den grond der in den Staat te koop zijnde landerijen en farms, of de hulpmiddelen, die den nieuw-aangekomene ten dienste staan, over de keus eener nederzetting, de takken van nijverheid waarin hij de meeste kans op welslagen heeft, den weg dien hij te nemen heeft om het spoedigst en goedkoopst de plaats zijner bestemming te bereiken, wordt bij deze uitgenoodigd zich te wenden tot het Staats Immigratie-Bureau, dat hem betrouwbare inlichtingen uit onverdachte bronnen zal verschaffen.

Het Bureau staat niet in betrekking tot eenigerlei stoomvaart- of spoorwegmaatschappij of landsyndicaat, het heeft geen belang bij den verkoop van land en ontvangt er geen provisie voor.

Het verleent ook niet zijne bemiddeling tot aankoopen van land, noch bewijst den immigrant eenigerlei diensten van commercielen aard; zijn eenig doel is, inlichtingen te verschaffen; het doet dit niet alleen gratis, maar het zal ook den emmigrant tegen bedrog of afzetterij door landagenten behoeden, indien zoo iets mocht beproefd worden. Het Bureau ist eene Gouvernementsinrichting en zijne ambtenaren zijn Staats-ambtenaren. Zij zijn evenwel gaarne bereid de nieuw-aangekomenen met raad en daad bij te staan en hun desgewenscht adressen op te geven van vertrouwbare personen of landeigenaren, tot wie zij zich gerust kunnen wenden.

Schriftelijke inlichtingen worden gaarne verstrekt op aanvrage bij het Staats Immigratie-Bureau (State Bureau of Immigration) Baltimore, Md., U. S. A.

Baltimore, Md., July, 1896.

The State Bureau of Immigration,

HERMAN J. BADENHOOP, *Secr.*

Het Gouvernements-Gebouw te Annapolis, Md. Zetel van de Regeering van den Staat Maryland.

DE STAAT MARYLAND.

Onder de Staten der Noord-Amerikaansche Unie staat Maryland mede bovenaan. Maar de ware rijkdom dezer streek aan producten van allerlei aard is nog niet zoo algemeen bekend als hij verdient te zijn. Het is het land "van wouden en rotsen, van de breede blauwe baai en den machtigen stroom," en in de wouden en rotsen, de breede blauwe baai en de machtige stroomen liggen fortuinen verborgen en de gewillige bodem beloont rijkelijk elken arbeid, die er aan besteed wordt. In sommige deelen van dezen Staat worden zoowel de producten der gematigde luchtstreek als sommige sub-tropische vruchten met succes gekweekt. Wanneer men des zomers de bergstreek doortrekt, wordt men getroffen door het liefelijke landschap in woud en beemd. De bekoorlijke natuurtooneelen, die deze streek te aanschouwen geeft, worden nergens overtroffen en overal is het schoone met het nuttige vereenigd; het woud met de kalkrots en de steengroeve, de steile bergwand met de vruchtbare glooiing; de voorbijsnellende stroom met de groenende weide. Hier ligt een lachend dorpje, en daar verheft zich eene bloeiende stad; hier rijst een molen uit het groen, en ginds gloeit eene erts-smelterij, of verrijzen de hooge schoorsteenen eener fabriek. Verderop, waar het oeverland zich aan de eene zijde in den Potomac, en aan de andere zijde in den Delaware baadt en waar de schoone Susquehanna zich een weg naar de Chesapeake baai zoekt, vertoont de natuur een grootsch panorama van prachtige landhoeven en boomgaarden, snelvlietende stroomen en schaduwrijke bosschen. Van het gebergte tot aan zee is deze staat door de natuur met alles gezegend wat het oog behaagt en de bewondering des menschen opwekt.

Wat vooral den Hollander, die deze streken bezoekt, bijzonder moet aantrekken, is de groote gelijkenis, die de natuur er aanbiedt met de vaderlandsche dreven. De Zeeuw vindt er zijn beschaduwde wegen, zijn kleigrond, zijn schorren, zijn stroomen, zijn visscherij en zijn oesterbanken terug; de Noord- en Zuidhollander zijn weilanden, zijn rivieren, zijn plassen en lage

gronden; de Gelderschman en Overijselaar zijn bosschen en heuvels, zijn steenbakkerijen, zijn ooftteelt: de Fries en Groninger zijn bouwgronden en binnenwateren; de Brabander zijn leem- en boschgronden, zijn moerassen, zijn ertsgraverij en steengroeven, etc.: kortom iedereen vindt hier terug, wat hij in zijn vaderland achterliet. Dit is een groot voordeel, dat de aan hun tehuis en hun vaderland zoo gehechte Nederlanders naar waarde zullen weten te schatten.

Voorts heeft hij het voorrecht er eene beschaafde en gastvrije bevolking aan te treffen, levende te midden van alle gemakken des levens zooals eene vooruitstrevende eeuw die voortbrengt; snel vervoer met stoomboot en spoorweg, uitstekend openbaar en bijzonder onderwijs, kerken voor alle gezindheden, de nabijheid der twee groote markten van Baltimore en Washington, om niet te spreken van de groote plaatsen verder oostelijk of de kleinere bij, of op de grenzen van den Staat. De verstandige man, die zich met oordeel eene nieuwe woonplaats zoekt, vrij van de moeilijkheden, die den immigrant in een nieuw land gewoonlijk wachten, de landbouwer, die een meer winstgevend bestaan wenscht te vinden, in de nabijheid der groote markten van het oosten; de kapitalist, die eene nijverheidsonderneming wil oprichten in eene streek waar mijnen en wouden, spoorwegen en rivieren en overvloedige werkrachten samenwerken om zijn doel te bevorderen; zij allen kunnen het geheele land van Oceaan tot Oceaan doorkruisen zondern een betere, vruchtbaarder en dankbaarder landstreek te vinden dan Maryland.

De staat Maryland grenst ten Noorden aan den staat Pennsylvania, ten Osten aan Delaware en den Atlantischen Oceaan, ten Zuiden aan den staat Virginie, ten Westen aan den staat West-Virginiê en heeft een oppervlakte van 12,210 vierkante Engelsche mijlen, met eene bevolking van ongeveer 1,300,000 zielen.

De staat is verdeeld in 23 counties of graafschappen, als: Garrett, Allegany, Washington, Frederick, Carroll, Baltimore, Harford en Cecil in het Noorden; Howard, Montgomery, Anne Arundel, Prince George's, Calvert, Charles en St. Mary's in het Westen, en Kent, Queen Anne's, Talbot, Caroline, Dorchester, Wicomico, Somerset en Worcester in het Oosten.

Het Stadhuis te Baltimore, Md.

De Staat is naar de geaardheid en hoogte van den bodem in drie afdeelingen verdeeld. De Costal Plain (kustvlakte) omvat de Eastern Shore (Oostkust) en het Zuidelijke deel der Western Shore (Westkust); de Piedmont hoogvlakte (Plateau), en de Appalachian Region.

Aan de Western Shore omvat de Costal Plain de counties St. Mary's, Charles, Prince George's, Anne Arundel, Baltimore City, en een gedeelte van Baltimore County en Harford.

Het grootste gedeelte van de Eastern Shore ligt minder dan 25 voet boven de oppervlakte der zee; de Costal Plain aan de Western Shore ligt hooger. In Neder St. Mary's, in de nabijheid van de oevers der baai, bereikt de bodem vaak eene hoogte van 100 voet, om in de richting der grens van Charles County gaandeweg tot 180 voet te stijgen. In het Zuidelijke deel van Calvert County vindt men 140 voet hoogte, met eene stijging tot 180 noordwaarts in de richting van Anne Arundel. In Charles, Prince George's en Anne Arundel stijgt de bodemhoogte gaandeweg in de nabijheid der stad Washington en blijft op die hoogte in noordoostelijke richting naar de stad Baltimore. De voornaamste rivieren zijn de Potomac, Patuxent, Patapsco, Gunpowder en Susquehanna.

De Piedmont hoogvlakte grenst ten westen aan de Costal Plain en strekt zich uit tot aan den voet van het Catoctin gebergte. Zij is ongeveer 2,500 mijlen groot, een vierde gedeelte van den geheelen Staat. In het zuidoosten is zij ongeveer 40 mijlen breed en wordt in noordelijke richting gaandeweg breeder, tot 65 mijlen toe. Zij omvat de counties Montgomery, Howard, Carroll, en Frederick en het grootste deel van Baltimore en Harford. De bodemhoogte varieert van 250 tot 1,250 voet. Het voornaamste dal is dat, waarin Frederick ligt, het loost zijn boezemwater op de Monocacy rivier en hare zijtakken, die in den Potomac ten Westen, en in den Patuxent, Patapsco en Gunpowder ten Oosten uitloopen.

De Appalachian Region omvat 't westelijk deel van Maryland en is ongeveer 2,000 vierkante mijlen groot. Zij bestaat uit eene reeks evenwijdig loopende bergruggen met diepe dalen, die ongeveer rechthoekig door den Potomac doorsneden worden; verscheidene dezer bergketens zijn van 2,000 tot 3,000 voet hoog boven den waterspiegel der zee.

In de Appalachian Region zijn de winters natuurlijk strenger dan aan de Eastern Shore of in Zuid-Maryland, maar de zomers zijn er heerlijk. Er zijn hier dan ook verscheidene ontspanningsoorden, die door de inwoners van Baltimore, Washington, Pittsburg en elders druk bezocht worden. De meest bekende daarvan zijn Deer Park, Oakland, Mountain Lake Park, Blue Ridge Summit, enz. In de overige gedeelten van Maryland is het des zomers koel, en in den winter zacht. Het klimaat is versterkend en vele lijders trekken naar verschillende deelen van den Staat, op raad der geneesheeren, tot herstel hunner gezondheid. De Eastern Shore wordt voor lijders aan longtering en andere longkwalen, asthma, hartkwalen en rheumatiek sterk aanbevolen.

De rivieren der Western Shore hebben negen hooggelegen bronnen en een grootere stroomsnelheid dan die der Eastern Shore. De Potomac levert eene aanzienlijke waterkracht. Hij heeft een verval van 230 voet tusschen Point of Rocks en Georgetown, een afstand van 47 mijlen, en te Great Falls, 14 mijlen boven Georgetown, daalt de waterspiegel 80 tot 90 voet over eene lengte van 1½ mijl. De Little Falls, 5 mijlen boven Georgetown, is de waterkracht bij lagen waterstand in drooge jaren nog ongeveer 2,000 paardekracht.

Het gebied van de Patapsco rivier is de voornaamste fabrieksstreek in den Staat; geschikte plaatsen voor de opriching van fabrieken zijn daar bij menigte te vinden, maar tot heden worden er niet meer dan 3,000 paardekrachten gebruikt.

Van den Big en Little Gunpowder wordt een aanmerkelijk gedeelte van de aanwezige waterkracht gebruikt, zoo ook aan den Principio in het Noord Oosten en de Elk River in het bovengedeelte der Eastern Shore.

HET KLIMAAT.

De staat Maryland verheugt zich in een ongewoon gunstig, gezond klimaat, dat ongeveer den overgang dat der gematigde tot de subtropische luchtstreek vormt.

De zachtheid van het klimaat is hoofdzakelijk te danken aan de nabijheid van den Atlantischen Oceaan en den Golfstroom, die dicht langs de kust van Maryland heenloopt. De eigenlijke

Mount Vernon Place met het Monument van Generaal Washington, de eerste President der Vereenigde Staten van Amerika, te Baltimore.

winter duurt slechts twee maanden, Januari en Februari. De lente is kort en aangenaam; dan volgt een lange zomer met warme dagen en koele nachten. De zomerhitte wordt er getemperd door een gestadige bries van den Atlantischen Oceaan. De heerlijke herfst, bekend onder den naam van "Indiaansche zomer," volgt op den zomer, en de landbouwer kan bijna het geheele jaar door in de open lucht werken en aan alle onderdeelen van zijn bedrijf den noodigen tijd en aandacht wijden. Hier behoeft hij niet, zooals in het Noordwesten, zeven maanden van het jaar binnenshuis te blijven, en het weinige te verteren, dat hij gedurende den korten zomer heeft kunnen sparen.

De gemiddelde temperatuur bedraagt in het oosten van den staat 58° Fahrenheit, in Noord-Central Maryland 52°, en in het Westen 50° tot 53° Fahrenheit.

De regenval is er normaal zooals in Holland. De Hollandsche landbouwer, die gewoon is aan overvloedig regenwater voor zijn bedrijf, behoeft er dus niet te tobben met kunstmatige bevloeiing, waarmee hij niet terecht kan en die aanleiding geeft tot eindelooze moeilijkheden en processen.

DE STEDEN VAN MARYLAND.

Onder de groote handelssteden van Amerika staat *Baltimore* met zijn 700,000 inwoners, naast New York, Boston, Chicago en New Orleans in de voorste rij. Het is het New York van het Zuiden, ten minste indien men Baltimore eene zuidelijke stad kan noemen. Het is een der grootste in- en uitvoerhavens van het Amerikaansche vasteland, met veelzijdige verkeerswegen in den vorm van spoorwegen en rivieren naar het binnenland. Scheepsbouw, uitvoer van tabak, katoen en graan, invoer van suiker en koffie zijn aanzienlijke takken van bedrijf.

Baltimore is niet alleen eene stad van handel en industrie, maar ook eene schoone stad, wier fraaie woonhuizen en grootsche monumenten van den rijkdom harer burgers getuigen.

Annapolis, in Anne Arundel County, in het Western Shore gebied, is de hoofdstad van den Staat en de zetel de regeering. Deze stad ligt in een schoone streek aan de Severn rivier, die zich hier in de Chesapeake baai stort.

Aldaar bevindt zich ook de Marine Academie (United States Naval Academy) met een prachtige oorlogshaven.

De stad Annapolis is door directe spoorweglijnen met Baltimore en Washington verbonden.

Cumberland is na Baltimore de grootste stad van Maryland, en heeft 20,000 inwoners. Het ligt in Allegany County, waarvan het de hoofstad is. Cumberland ligt in een romantische bergstreek aan de Potomac rivier en Wills Creek. De stad heeft buitengewoon veel fabrieken en is het middelpunt van een groot spoorwegnet. Fraaie straten, gas en electrische verlichting, uitstekende waterwegen en verdere moderne inrichtingen onzer groote steden zijn hier voorhanden.

In de onmiddellijke nabijheid bevinden zich talrijke belangrijke steenkolenmijnen, die een bezoek overwaardig zijn.

Hagerstown is de hoofdstad van Washington County en heeft ongeveer 14,000 inwoners. De stad is zeer schoon, in het schilderachtige Cumberland-dal gelegen, en is onder de moderne steden een voorbeeld van sierlijkheid en comfort. Zij is electrisch verlicht en heeft een rijkelijken toevoer van het zuiverste bronwater, dat van een hoogte van 250 voet tot in de stad wordt geleid.

De stad *Frederick*, de zetel der regeering der county van dien naam, ligt in eene liefelijke streek te midden van boschrijke heuvels aan den oever der Carroll Creek. Zij heeft 10,000 inwoners. Frederick heeft alle inrichtingen onzer moderne steden en heeft eene bijzondere aantrekkingskracht voor iedereen, die eene intelligente omgeving, vertier en comfort, vereenigd met goedkoope levenswijze, op prijs stelt.

Onder de kleinere steden, town's genaamd, zijn nog der vermelding waard:

Frostburg, in Allegany County, in het hart der groote steenkolen-districten.

Elkton, *Chestertown* en *Centreville* zijn fraaie en bloeiende plaatsen in het bovengedeelte der Eastern Shore.

Easton en *Cambridge* zijn grooter dan de anderen en trachten elkander, wat vooruitgang en gemakken des levens betreft, de loef af te steken. *Salisbury*, de hoofdplaats van Wicomico County, is een stadje, dat mede in den laatsten tijd sterk vooruit is gegaan. Alle drie deze plaatsen trekken steeds meer bewoners wegens de groote voordeelen, die zij ten opzichte van watertoevoer, verlichting enz. aanbieden en den beschaafden en aangenamen omgang tusschen de aldaar gevestigde familien.

Gezicht op de Haven te Baltimore, Md.

Salisbury heeft uitgebreiden houthandel, terwijl Easton meer in eene landbouwende streek ligt. *Princess Anne*, *Snow Hill* en *Pocomoke City* zijn vooruitgaande plaatsen in het benedendeel der Eastern Shore. De beide eerste zijn county-hoofdplaatsen.

Crisfield, in Somerset County, bestaat nog niet lang en is verbazend snel opgekomen. Het is nu de grootste stad in Somerset County en heeft eene wakkere en vooruitstrevende bevolking.

LANDBOUW-TOESTANDEN.

Voor landbouwers-immigranten biedt Maryland bizondere voordeelen aan. Werkkrachten zijn er zeer gevraagd en land is er goedkoop en in perceelen van allerlei grootte, van een acre af, te verkrijgen. Met elk jaar wordt er meer verscheidenheid in den landbouw gebracht en de zuivelbereiding veeteelt, hoenderteelt, schapenfokkerij, verduurzaming van levensmiddelen en andere takken van nijverheid worden er met voordeel tegelijk met den landbouw gedreven. De verhuizing van het negerelement naar de steden heeft tot gevolg de verdeeling van het groote grondbezit in kleinere perceelen en baant den weg voor immigranten en anderen, die goed en goedkoop land wenschen met eene aangename maatschappelijke omgeving.

Mergelgroeven van groote uitgestrektheid worden in alle deelen van den Staat gevonden. Zij leveren een goedkoope en goede meststof, die voor bijna alle gewassen geschikt is.

Gras, tarwe, haver, mais, rogge, tabak, groenten en ooft willen overal met meer of minder graagte groeien en worden met goed succes geteeld. Hetzelfde geldt van het vee; paarden, hoornvee, schapen, enz. worden met succes gefokt naarmate de goote steden in welvaart en bevolking toenemen en daarmede de vraag naar genotmiddelen vermeerdert. Garrett en Allegany counties zijn de voornaamste steenkolen-districten.

Frederick is het meest bekend om zijn tarwe en mais.

Het verduurzamen van groenten en vruchten is gaandeweg een der belangrijkste en winstgevendste takken van bedrijf geworden. De voornaamste artikelen zijn perziken, doperwten en tomatos, maar ook andere artikelen worden er in groote verscheidenheid geconserveerd. Deze industrie heeft er ongetwijfeld toe bijgedragen om de prijzen van ooft en groente te doen

stijgen en op een zeker peil te houden. Al deze voortbrengselen brengen thans op onze markten betere prijzen op dan voordat deze industrie werd uitgeoefend.

De in Maryland geproduceerde melk en boter doen niet onder voor die van eenige andere plaats.

Tabak wordt alleen in Zuid-Maryland in noemenswaardige hoeveelheid verbouwd, doch kan in bijna alle deelen van den Staat worden geteeld.

De Eastern Shore is bijna geheel vlak en door goede wegen doorsneden. De nabijheid van den oceaan en de baai heeft een zeer gunstigen invloed op de temperatuur. Kreken en grootere waterwegen zijn er zoo talrijk, dat in het grootste gedeelte dezer streek bijna elke boerderij te water te bereiken is. In Worcester County is redelijk goed land te verkrijgen voor $10 to $25 per acre en in overvloed voorhanden, daar niet meer dan een vierde van het land door de eigenaars wordt bebouwd.

De grond is rood, ten gevolge der ontbinding van gabbro, ray en mica, alle uit gneiss, ontstaan. Het is een goede bodem voor landbouw in het algemeen en geschikt voor tarwe, gras, mais, veevoeder, vetweiderij en groenten voor de vroege markten en voor verduurzaming.

De gemiddelde opbrengst aan mais, rogge en tarwe is 20 tot 30 bushels per acre. Haver van 20 tot 40 bushels. Mais en tomatoes worden in groote hoeveelheden gekweekt voor verduurzaming. Graangewassen zijn de stapelartikelen.

Kent, Queen Anne's en Talbot zijn de vruchtbare tarwe- en maisvoortbrengende streken. De bodem bestaat er uit stijve gele klei en de ondergrond is van dezelfde samenstelling als de gabbro- en gneiss-gronden. De grond is vlak, maar heeft een goede waterloozing. De akkers zijn groot, vlak en gemakkelijk te bebouwen. Tarwe en mais zijn de stapelartikelen.

Caroline County heeft zware doch ook lichteren grond, die vooral voor vroege groenten en klein ooft geschikt is. Een groot gedeelte van het land is hier sedert de afschaffing der slavernij braak blijven liggen en is voor betrekkelijk lagen prijs te koop. Er zijn uitstekende vervoermiddelen te water en per spoor, om de groenten etc. naar de markten te brengen en belangrijke waterkrachten, die slechts in werking gebracht behoeven te worden.

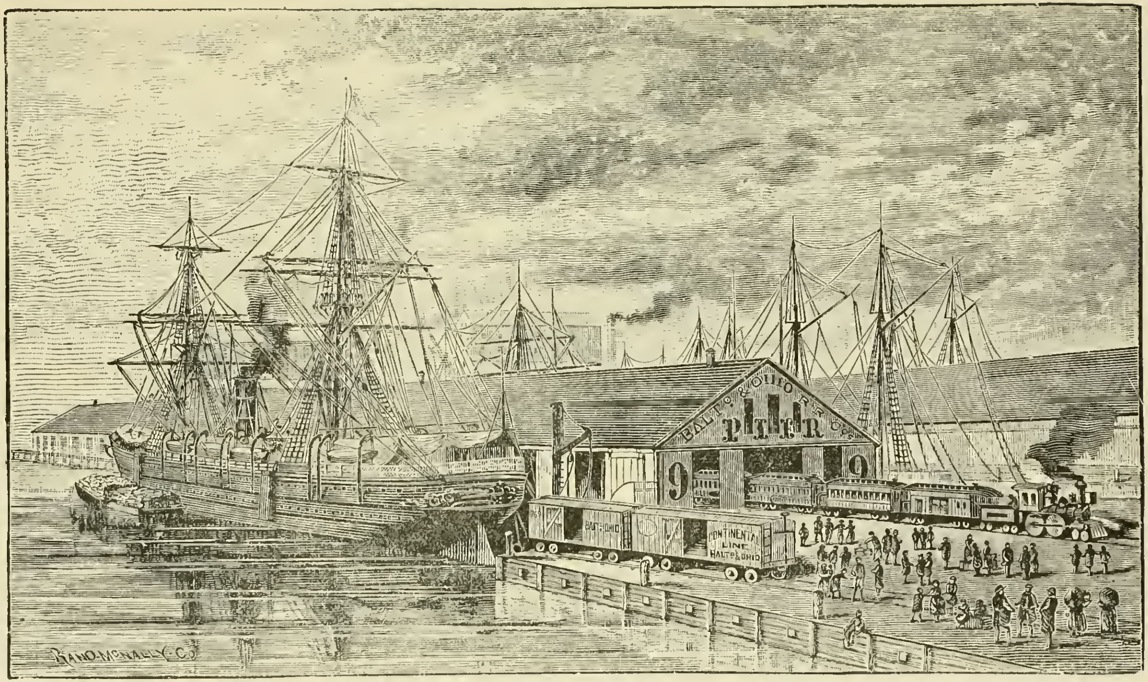

Locust Point, de plaats van aankomst der verschillende buitenlandsche Stoomschepen.

Dorchester en Somerset liggen langs den Chesapeake. De ondergrond bestaat er uit witte en grijsachtige klei, zeer dicht en goed vochthoudend. Hij heeft behoefte aan lage afwatering. Voor tarwe is de grond meestal te vochtig, hoewel dit gewas toch hier en daar met succes wordt verbouwd.

Wicomico en Worcester zijn dooreengenomen zandiger, hooger en lichter dan Dorchester en Somerset. Zij zijn, evenals alle counties in het Eastern Shore gebied, bij uitstek geschikt tot de kweekerij van klein ooft en vroege groenten.

De kleine landbouw en veeteelt worden overal op het schiereiland uitgeoefend; deze streek is beroemd wegens hare paarden, hoornvee, schapen, varkens en gevogelte.

De perziken-kweekerij is eene specialiteit der Eastern Shore; de jaarlijksche opbrengst wordt geschat op 2,000,000 tot 3,000,000 mandjes.

In deze Eastern Shore counties zijn vele duizenden acres land bebouwd met marktgroenten, als doperwten, asperges, watermeloenen, spinazie, zoete en witte aardappelen, spersieboonen, kool, tomatoes, komkommers, selderie, biet, enz. Tomatoes en zoete aardappelen werpen enorme winsten af.

In het lagere gedeelte der Eastern Shore is de aardbeziën-kweekerij in de laatste jaren van groot belang geworden. Gedurende het seizoen verzendt een der Eastern Shore counties, Somerset, meer dan veertig waggonladigen aardbeziën naar de markten van Philadelphia, New York en Boston. De waarde van dit artikel in Somerset alleen bedraagt op het oogenblik meer dan de waarde van alle producten dezer county te zamen dertig jaren geleden. De teelt dezer vrucht is zeer voordeelig, en levert $50 tot $300 per acre op.

Ook asperges en selderie zijn zeer gezochte groenten en leveren goede voordeelen op; de Eastern Shore verzendt daarvan groote hoeveelheden naar de groote steden.

De Eastern Shore heeft een grooten Trunk-spoorweg met zijtakken en verbindingen over zijn geheele lengte (den Delaware spoorweg), die een goedkoop, direct en betrouwbaar middel van vervoer vormt naar Philadelphia, New York en andere Noordelijke steden, die de voornaamste markten zijn voor klein ooft en groenten.

In Talbot County, waar feitelijk al het land bebouwd is en voor twee derden door de eigenaars wordt bewerkt, brengt bouw-

land in de nabijheid van water $40 tot $100 per acre op, land op eenigen afstand van water geldt $30 tot $50.

Somerset heeft nog zeer veel onontgonnen land, dat men op gemakkelijke voorwaarden kan koopen.

Mergel wordt in Dorchester in groote hoeveelheden gevonden en is uitstekend voor de verbetering van land. Er is veel moerasland, dat voor de vetweiderij gebruikt wordt. Het land kan hier gekocht worden in perceelen van 20 acres en meer, tot lage prijzen en op gemakkelijke voorwaarden. Cambridge, de hoofdplaats, heeft scheepstimmerwerven en andere industrieen.

In Caroline County is de prijs van het land van $12 tot $45 per acre. Op landbouw- en nijverheidsgebied is deze county in de laatste jaren zeer vooruitgegaan.

Cecil County heeft behoefte aan een talrijker bevolking. Er zijn hier braakliggende gronden, die goedkoop te krijgen zijn. De fabrieksnijverheid bekleedt in Cecil eene voorname plaats. Er zijn staalfabrieken, ijzersmelterijen, gieterijen, papierfabrieken, meelmolens, steenbakkerijen, porceleinaarde- en aardewerkfabrieken.

De ligging van Zuidelijk Maryland is iets hooger en meer geaccidenteerd dan die van Oostelijk Maryland. Wellicht levert geen deel van den Staat zulke gunstige gelegenheden voor ontwikkeling van landbouw en verschillende ondernemingen op dan deze streek. Ongeveer een derde van het land in St. Mary's County is onontgonnen, en er zijn ook groote uitgestrektheden land, die braak liggen, omdat de eigenaars ze niet met voordeel weten te ontginnen. De prijs van land in het binnenste gedeelte dezer streek is uiterst laag, nauwelijks $4 to $6 per acre, terwijl land, dat in de nabijheid van water ligt, te koop is voor $10 tot $30 per acre. Langs het water liggen vele boerderijen ter grootte van 400 tot 500 acres.

Wie zich hier wil nederzetten, kan voor zeer weinig geld land in overvloed krijgen.

In Calvert County zijn de bouwlanden in goeden toestand, hoewel er wegens de schaarschheid der bevolking weinig aan gedaan wordt. Land, dat dicht bezet is met goedgegroeide denneboomen, populieren, beuken, eiken en gomboomen, is goedkoop te verkrijgen en is zeer vruchtbaar als het van het hout ontdaan is.

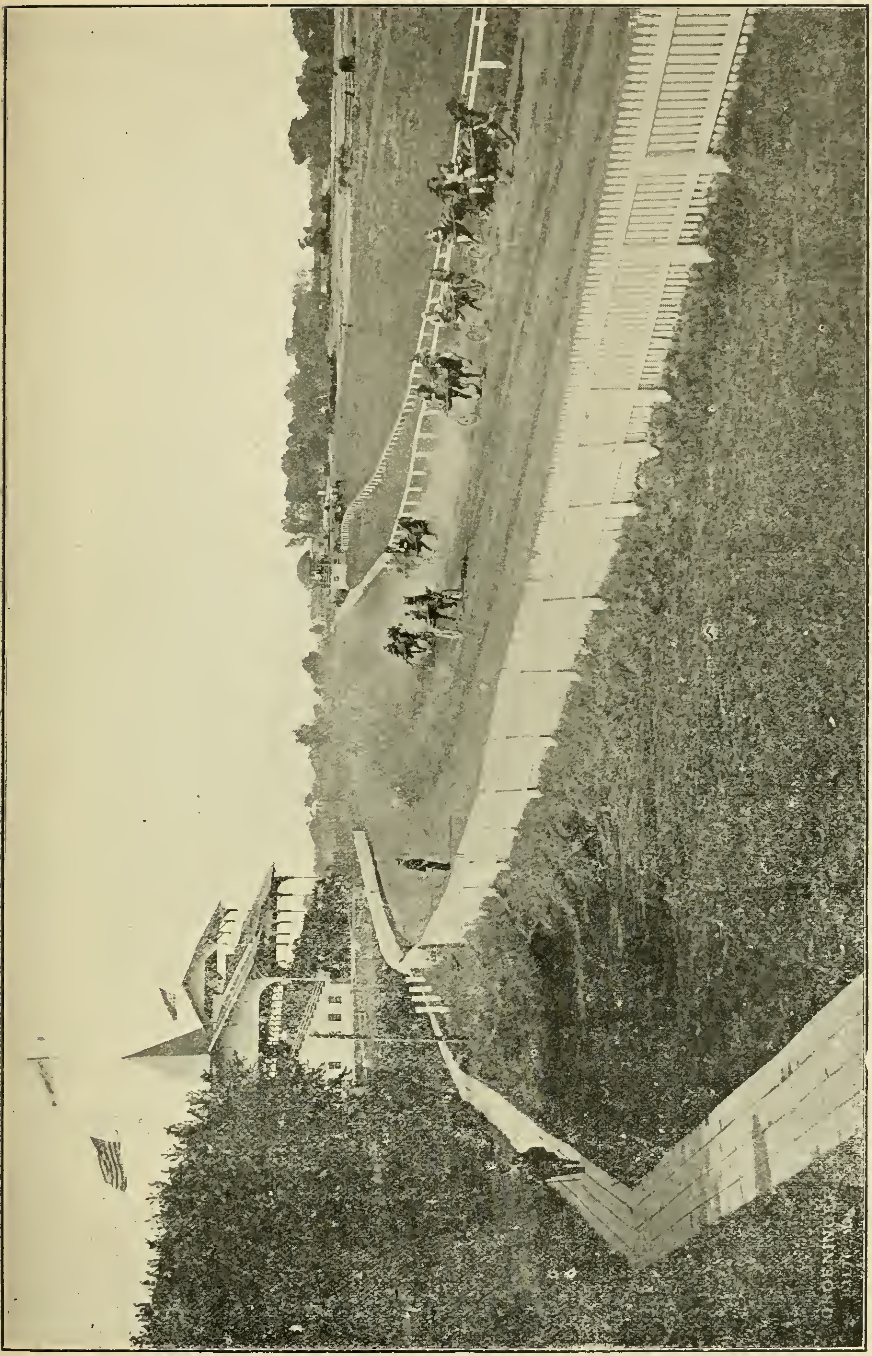

Ein harddraverij in de nabijheid van Baltimore.

Goede ontblootе gronden gelden $4 tot $10 per acre. De beste uiterwaards-bouwgronden gelden $60 per acre. Men berekent, dat tenminste 30 per cent van het land in Charles County dat in 1860 bebouwd was, nu braak ligt, hoofdzakelijk wegens het gebrek aan deugdelijke werkkrachten na de afschaffing der slavernij. Slechts een derde der bouwlanden in deze county wordt door de eigenaars gebruikt en naar goede werkkrachten is steeds groote vraag.

In Prince George's county is omstreeks de helft der geheele oppervlakte onontgonnen. De county biedt aan degenen, die de middelen hebben om kleine boerderijen te koopen, allerlei voordeelen aan. De belastingen zijn laag en het land kan op zeer matige voorwaarden worden verkregen. Wat deze county noodig heeft, is een grooter aantal grondbezitters en een betere arbeiders-klasse.

Anne Arundel, waarin Annapolis, de hoofdstad van den Staat, gelegen is, heeft een groote verscheidenheid van bodem. De landbouw bestaat er voor een groot deel uit de teelt van groente en ooft. In het Noordelijk gedeelte der county loopen de prijzen van het land van $50 tot $200 per acre, terwijl die in andere gedeelten niet meer dan $5 per acre bedragen. Het gemiddelde is omstreeks $30. In verscheidene gedeelten van Anne Arundel County heeft de grond dezelfde samenstelling als de beroemde klein-ooft produceerende county Cumberland in New Jersey; maar in eerstgenoemde is het klimaat gunstiger en de ligging is zoodanig, dat er eene keur van uitstekende stedelijke markten bestaat.

Het westeljke gedeelte van Maryland, dat besloten ligt tusschen Pennsylvania en de Virginia's, is de heuvelstreek van den Staat, waar de aanwezigheid van bitumineuze kool een gunstige factor is voor de fabrieksnijverheid, die hier nevens den landbouw op groote schaal wordt gedreven.

De voornaamste bron van welvaart in Garrett en Allegany counties zijn de steenkolen-beddingen en mijnen. In eerstgenoemde county vindt men ook goedkoop land en een rijken bodem. De schapenfokkerij is er bereids een uitgebreide en winstgevende tak van nijverheid geworden. De ahorn-suiker fabrikatie wordt er ook druk uitgeoefend; de gemiddelde jaarlijksche opbrengst van dit artikel bedraagt omstreeks 250,000 pond.

Allegany is hoofdzakelijk eene streek van mijnen en machine-industrie. Grootsche fabrieksinrichtingen van allerlei aard vindt men hier. Twee vijfden der oppervlakte is bosch en zou, in kleine perceelen verdeeld, voor immigranten eene schoone gelegenheid aanbieden tot eene nederzetting.

Washington County is een kalksteen-streek. Het land is er vruchtbaar en de tarwe-oogst zeer aanzienlijk. Aan de ooftteelt, als appelen, druiven, kersen, pruimen en perziken, wordt veel zorg besteed. In de geheele bergstreek vindt men overal perziken-boomgaarden en land, dat vroeger geen $5 per acre waard was, is thans gestegen tot $50 en zelfs $100 per acre.

Frederick is, uit een landbouwkundig oogpunt, de rijkste county van Maryland. Het is de voornaamste tarwe-produceerende county van Amerika. Zuivelbereiding, schapenfokkerij, varkensteelt, hoendenfokkerij en andere dergelijke industrieën brengen verscheidenheid en voortdurend werk in het landleven. Naar goede werkkrachten is hier ook steeds vraag.

Noord-Centraal-Maryland omvat de vijf counties Baltimore, Carroll, Harford, Howard en Montgomery.

Baltimore County houdt zich voornamelijk bezig met de verschillende takken van bedrijf, die zich in de nabijheid eener groote stad van zelf ontwikkelen. Wat den landbouw betreft, spreekt het van zelf, dat in een gebied zoo dicht bij eene groote handelsstad gelegen, eene voortdurende vraag voor landbouwvoortbrengselen bestaat, zoodat de farmers in Baltimore County dezelfde voordeelen genieten in het Noorden als die in Anne Arundel in het Zuiden, namelijk die van altijd eene markt in de nabijheid te hebben.

In Carroll County worden zuivelbereiding en veeteelt op uitgebreide schaal gedreven. Er is hier weinig ongebruikt land en de grootte ter boerderijen bedraagt ongeveer 40 acres.

In Harford County leent zich de grond bij uitstek voor de kweekerij van groenten en ooft. Groote uitgestrektheden land zijn hier niet te krijgen, maar kleine boerderijen van 60 tot 150 acres zijn voor redelijke prijzen te koop. De voortbrengselen van den grond vinden altoos gereeden afzet in de fabrieken van verduurzaamde levensmiddelen, waarvan er 500 in deze county bestaan, die in goede jaren eene enorme hoeveelheid geconserveerde goederen afleveren. Ook de fokkerij van paarden, hoornvee en schapen, levert hier goede winsten op.

Woonhuis van den heer E. P. Gibbs, nabij Hardesty, Prince George Co., who kwam hier vijf jaren geleden van Illinois en kocht zijne farm van 520 acres voor $4000; dezelfde is nu over $15,000 waard.

Howard County heeft behoefte aan betere werkkrachten en verdeeling van de grote landerijen in kleinere perceleen, ten einde die binnen het bereik van gewenschte en ondernemende immigranten te brengen.

Er zijn uitgestrekte moerasgronden, of liever schorren in Maryland, zoals niet anders te verwachten is in een gebied, dat zoo rijk is an waater als dit. Dat zij bestaan uit den vruchtbaarsten grond, dien men met mogelijkheid vinden kan, komt daardor dat de Chesapeake baai eene breede rivierbedding is, die het boezemwater eener groote uitgestrektheid vruchtbaar land ontvangt. Dit zet elk jaar een zwart slijk af, dat in de baai en hare nevenwateren een uitstekenden kweekgrond voor oesters vormt en op de moeraslanden eene lag achterlaat, die steeds den bodem verbetert. Deze omstandigheid is niet alleen zeer gunstig voor de ontwikkeling der oester in het water, maar maakt land, dat indien het behoorlijk in cultuur werd gebracht, in voortbrengingsvermogen alles zou overtreffen wat op het oogenblik bebouwd wordt.

Behalve in de oestercultuur op groote schaal is er in het bedijken, droogleggen en in cultuur brengen dezen moerassen of schorren eene niet te onderschatten bron van rijkdom· In den tegenwoordigen toestand worden zij enkel gebezigd ter beweiding van vee.

VISSCHERIJ.

De Chesapeake baai is een groot rivierdal, niet zoo groot als dat van den Nijl of de Ganges, maar van genoegzaam belang om eene grote rol in menschelijke aangelegenheden te spelen, en eene bevolking grooter dan die van meningen bloeienden Staat, in voorspoed en welstand te onderhouden. Zij ontvangt het boezemwater eener grote uitgestrektheid vruchtbaar land, dat zich uitbreidt over de weiden en heuvelen van nagenoeg een derde van New York en bijna de geheele oppervlakte der staten Pennsylvania, Maryland en Virginia.

Het kostbaarste gedeelte van den bodem dezer uitgebreide landstreek van meer dan veertig millioen acres bouwland groot, vindt ten laatste zijn weg naar deze baai, in welker wateren het eene lange rustpoos houdt op zijn reis naar den ocean en het

wordt overal in de baai afgezet als een fijn, licht, zwart bezinksel, bekend onder den naam van oesterslijk. Dit is even kostbaar voor den mensch en even geechikt ter voeding van plantengroei, als het slijk, dat de Nijl jaarlijks over de graanakkers en rijstvelden van Egypte verspreidt.

Dit alluvium is inderdaad eene natuurlijke bemesting en bevat eene eindelooze verscheidenheid van microscopische planten en dieren, waarvan de Chesapeake-baai-oester vet wordt, zich vermeedert en zich ontwikkelt tot de beste oester der wereld wat fijnheid van smaak en andere hoedanigheden betreft.

Het vermenigvuldigingsvermogen der oester is verbazend groot en met de eenvoudigste middelen als het werpen van oesterschelpen en ander afval in het water, vormt men eene bedding, waarop het oesterbroed zich bij millioenen vasthecht. De oestercultuur alleen zal eenmal voor de bevolking van Maryland een grooter waarde vertegenwoordigen dan thans alle voortbrengselen van welken aard ook tezamen genomen.

De Zeeuwsche boeren, die allen min of meer ook oesterkweekers zijn en van die cultuur zoowel in het groot als op kleine schaal en zoowel theoretisch als practisch, verstand hebben, zouden hier zeer spoedig fortuin kunnen maken, door de tegenwoordige roekelooze en ongeregelde wijze van werken door eene wetenschappelijke en rationeele kweekwijze te vervangen, zooals die in Zeeland gebruikelijg is. Mislukking is hier niet te duchten, want de groote vijand van den oester-boer, de storm, die op de Zeeuwsche stroomen vaak in een nacht milloenen van het oesterbroed en de jonge oesters wegslaat, een put voor jaren bederft en honderdduizenden guldens schade aanricht, komt hier niet voor.

Op het oogenblik verschaft deze industrie, zoo gebrekkig als zij gedreven wordt, brood an 32,000 man, en de jaarlijksche oogst bedraagt ongeveer 5,000,000 bushels.

Wegens de fijne hoedanigheid der Chesapeake baai-oesters vinden zij steets grage koopers.

De overige visscherijen van Maryland zijn evenmin niet te verachten. De belangrijkste is de "shad" visscherij. Deze visch heeft veel overeenkomst, wat smaak betreft, met de Hollandsche elft en wat gewoonten betreft, met den zalm. In het seizoen is dit hier de visch bij nitnemendheid en zij wordt in

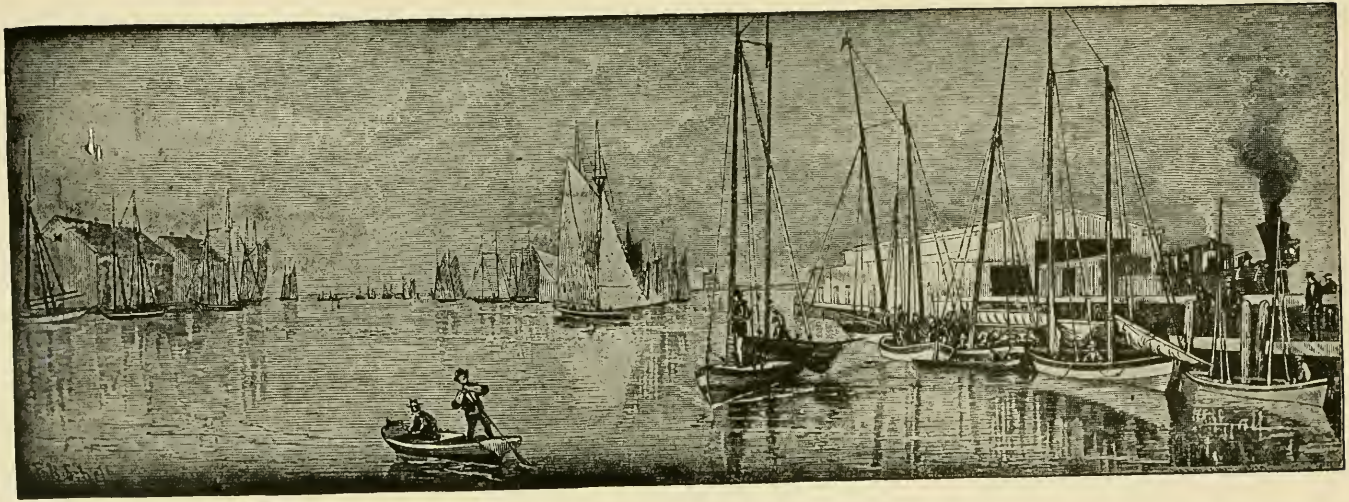

De Stad Crisfield en haar Haven, Somerset County, Md.

Als reeds is vermeld, wordt de groote oester-cultuur gevonden in de onmiddelijke nabijheid van Annapolis, Oxford, Cambridge en andere steden van den Staat Maryland, doch de meest vruchtbare wateren zijn te vinden in den omtrek der stad Crisfield. Het grootste gedeelte der bevolking vindt zijn bestaan in dezen tak van nijverheid. De vaartuigen die men hier ziet, zijn allen in dienst der oester-cultuur en maken deze schoone haven tot een der bedrijvigste van het Schiereiland.

zulke groote hoeveelheden verbruikt, dat dit eene der weinige visscherijen is, die van wege de Regeering der Unie en die van den Staat wordt beschermd.

De volwasschen shad leeft in den oceaan, maar elke lente bezoekt hij onze stranden en zwemt onze rivieren en baaien op totdat hij in zoet water komt, waar de kuit wordt afgezet.

In de derde plaats komt de krabbenvangst.

Na de zeekreeft is de krab eene zeer geliefde en wegens hare talrijkheid zeer goedkoope lekkernij. De vangst houdt een groot antaal menschen bezig en voegt jaarlijks vele duizenden dollars bij het bezit der gemeenschap, waar deze tak van bedrijf wordt uitgeoefend. Evenals de oester wordt ook de krab bewaard in bakken, die door het getij van versch water en voedsel voorzien worden, totdat de krabben hunne harde schaal afwerpen, hetgeen eenmal s'maands gebeurt. Dan zijn zij het meest geschikt voor het gebruik, en heeft ook de verzending plaats. Zij worden verpakt in platte doozen, verscheidene lagen boven elkander, liggende op den rug en met zeewier er tusschen, en op die wijze kunnen zij over groote afstanden worden verzonden, en–hetgeen een eerste vereischte is–levend aankomen. Naar Chicago, Duluth, Minneapolis en zelfs naar Portland, in Oregon, worden de krabben met goed gevolg verzonden.

Crisfield heeft het grootste station voor de krabbenvisscherij in de wereld en groote sommen gelds worden hier gedurende het seizoen omgezet. Vele firma's houden zich met de verscheping bezig en elke firma verzendt van duizend tot twee duizend dozijn per dag.

Ook de steur, die de bekende kaviaar levert, komt in de Chesapeake baai veelvuldig voor. Het is een groote visch, die 50 tot 200 pond weegt, zoo niet meer. Voorts komen er nog verscheidene andere vischsoorten van fijnen smaak voor, groot en klein, die op de stedelijke markten gereeden aftrek vinden.

MYNBOUW EN ANDERE VOORTBRENGSELEN VAN DEN GROND.

Steenkolen worden in groote hoeveelheden gevonden in het Western Shore gebied en de ontginning daarvan heeft sedert

het begin dezer eeuw op groote schaal en met voordeel plaats gevonden. De oudste onderneming op dit gebied in Maryland is de Georges Creek Coal and Iron Company, die nog heden in bloeienden toestand verkeert. Zij bezit 10,000 acres land en heeft twee hoofdgroeven, "Dug Hill" en "Pine Hill" genaand. Zij heeft de nieuwste machineriën en kan 2,500 ton per dag produceeren. De "Consolidated Coal Company" heeft een kapitaal van $5,000,000, en houdt zich thans bezig met de ontginning harer rijke mijnen. De verschepingen uit deze streek bedragen per jaar 4 tot 5 millioen ton. De kool is bitumineus en behoort tot de beste, die naar de zeekust worden verscheept.

Sedert het begin der 18de eeuw heeft Maryland ijzer opgeleverd en verscheept. Reeds in 1648 wordt vermeld, dat in deze provincie ruw ijzer werd geproduceerd a 12 pond per ton en in 1681 werd het ijzer uit deze provincie met een uitvoerrecht belast. Te Muirkirk, aan den Baltimore & Ohio spoorweg, nabij Washington, vindt men eene ijzersmelterij, die met goed gevolg wordt gedreven. Dit is ook het geval met de "Stickney Iron Company" te Baltimore. De "Maryland Steel Company" te Sparrows Point, houdt zich bezig met het walsen van stalen rails en de vervaardiging van staalplaten, bruggen, schepen, enz.

Ook koper wordt in belangrijke hoevelheden in den Staat gevonden. Er zijn drie aderen van dit erts; de eerste bevindt zich in de Linganore-heuvelreeks; de tweede ongeveer 20 mijlen verder op en oostwaarts daarvan bevinden zich drie andere mijnen, in de nabijheid van Sykesville, Springfield en Finksburg; en de derde ader ligt 5 mijlen noordoostwaarts in de Bare Hills bij Mount Washington. Deze twee zijn thans niet in exploitatie, maar zijn zeer rijk aan erts. De lage prijzen van het koper, de geringe productie en de kosten van aanschaffing van nieuwe machines zijn oorzaak, dat de exploitatie sedert verscheidene jaren gestaakt is. De bewerking heeft met sterk afwisselend succes plaats gehad.

In de Bare Hills wordt ook dubbel chroomzure kali gevonden en dit erts is sedert eene reeks van jaren met succes geproduceerd. Ook goud wordt sedert lang, voornamelijk in Montgomery County gevonden, maar niet in genoegzame hoeveelheid om de kosten te dekken.

Gezicht op de farm van Generaal L. V. Baughman, nabij Frederick, Md., met het woongebouw in den achtergrond.

Men vindt in Maryland eene kostbare granietsoort, hoofdzakelijk langs den noordoostelijken arm van de Susquehanna, bij Port Deposit.

De productie uit de groeve van MacLanahan & Bros. bedraagt 70,000 ton per jaar, ter waarde van $200,000. Te Woodstock in Baltimore wordt eene fijnere kwaliteit graniet gevonden. Drie vierden van het fijne granietwerk in de stad Baltimore zijn uit deze steengroeve afkomstig en te Washington is het in groote hoeveelheden gebezigd aan het Kapitool, het Patent-Bureau, het Postkantoor en de nieuwe Congres-Bibliotheek.

Lei wordt in de bekende Peach Bottom streek in Harford County gevonden; zij is van uitstekende hoedanigheid en komt in groote hoeveelheden voor. Ook bij Ijamsville in Frederick County wordt leisteen gevonden.

Het marmer van Maryland is onder de steensoorten van de Vereenigde Staten met recht beroemd. De schoonste soorten komen in Baltimore County voor, langs den gordel, die zich langs Lake Roland tot Cockeysville uitstrekt en door den N. C. spoorweg doorsneden wordt. In Texas en ten noorden van Cockeysville wordt marmer in groote hoeveelheden uitgegraven. Het marmer van Calico Rock en Potomac, dat bij Washington verwerkt is, is uit de Beaver Dam groeve afkomstig, die in dit gedeelte des lands gelegen is. De proeven, door de regeering genomen, hebben bewezen, dat deze marmersoort, wat duurzaamheid betreft, ongeëvenaard is. In Washington, Baltimore en Philadelphia is zij zeer gezocht. Aan het Washington monument zijn 163,734 kub. voet daarvan verwerkt. Aan de Metropolitan Club te New York zijn 40,000 kub. voet verwerkt. Het Peabody Institute, het Stadhuis, het Postkantoor, de Maryland Club enz., zijn alle van deeze steensoort gebouwd.

Decoratieve gesteenten van groote schoonheid en groote waarde voor architectonische doeleinden worden mede in Maryland gevonden. Cement van uitstekende kwaliteit wordt in Cumberland, te Hancock bij Sharpsburg en Hagerstown gefabriceerd.

Klei van uitstekende hoedanigheid voor de steenfabrikatie komt veel vor; deze steen is voor bouwkundige doeleinden zeer gezocht. Eene fraaie soort klei voor dakpannen en ook

de soort, die voor de pottebakkerij gebruikt wordt, is in overvloed voorhanden

HANDELS- EN VERKEERSWEGEN.

Geen andere Staat der Unie bezit een zoo uitgebreid net van natuurlijke waterwegen, kanalen, landwegen en spoorwegen, als Maryland. Eerstgoemde zijn zóó talrijk, dat bijna in alle deelen van Maryland, naast de land- en spoorwegen, de goedkoope vervoermiddelen te water den bewoner ten dienste staan, eene buitengewoon gunstige omstandigheid, die den landbouwer in Maryland een snel en goedkoop vervoer naar alle groote marktplaatsen in de nabijheid, als Washington, Philadelphia, New York en Boston verzekert, welke steden in enkele uren kunnen bereikt worden.

De voornaamste spoorwegen, die Maryland doorsnijden, zijn de volgende:

De Pennsylvania spoorweg, met zijne vele zijtakken.

De Baltimore & Ohio spoorweg, de oudste spoorweg van Amerika.

De Wabash spoorweg.

De Baltimore, Chesapeake en Atlantic spoorweg.

De Western Maryland spoorweg.

De Maryland and Pennsylvania spoorweg.

De Annapolls & Baltimore Short Line.

De zeehaven Baltimore onderhoudt geregelde scheepvaartverbindingen met de geheele wereld; de Hamburg-Amerikaansche lijn en de Norddeutsche Lloyd hebben eene geregelde wekelijksche vaart tusschen Hamburg, Bremen en Baltimore.

PRIJZEN VAN LAND.

Wie sich in Maryland wil nederzeten, heeft de keus tusschen land in het gebergte, golvend en vlak en tevens tusschen ontgonnen en onontgonnen land, en naar mate van de gesteldheid van den grond en de daarop aangebrachte verbeteringen wisselen ook de prijzen.

Voor die immigranten, die den harden arbeid van het ontginnen van boschgrond wensche te vermijden, bieden het East shore

Een bilsenkruitveld (field of cow peas) behoorende tot den heer W. M. Cooper, Mardella Springs, Md. In die nabijheid is nog wel land te koop tot $12 a $15 p. acre.

en West shore-gebied van Maryland uitstekende gelegenheid tot aankoop van prachtig ontgonnen bouwland in den vorm van geheel ingerichte boerderijen, waarop woonhuizen, stallingen en boomgaarden aanwezig zijn, en van bebouwde landerijen met fraaie boschgronden, gelegen in de onmiddellijke nabijheid van bevaarbare rivieren en spoorwegen aan goede wegen, tot goedkoope prijzen van circa $14 af.

Wie aan het leven in bergstreken gewoon is geweest, kan in het westelijk deel van Maryland nog goedkooper land koopen.

Oop eene kleine boerderij van 40 tot 60 acres kan een landbouwer in Maryland een oneindig beter en aangenamer bestaan vinden dan in het Westen en Noordwesten der Vereenigde Staten op eene boerderij van 200 acres en wij kunnen kapitalisten evengoed als kleine landbouwers en gezinnen, die eene kleine bezitting willen koopen en zich aan den landbouw wijden, gerust aanraden naar Maryland te komen, om zich hier eene nieuwe woonplaats te stichten.

Iemand, die een paar duizend dollars zijn eigendom kan noemen, een boerderij in Maryland koopt om er op te wonen en die contant betaalt, is van zijne toekomst verzekerd. Maar ook een minder door de fortuin bedeelde emigrant, die van 600 tot 1000 dollars bezit, kan zich daarmede in Maryland al aardig inrichten en het met vlijt en spaarzaamheid tot onafhankelijheid en welvaart brengen.

REIS-ROUTEN.

De uit Europa komende immigrant kan, naar mate van de plaats waar hij zich denkt in te schepen, gebruik maken van de stoomschepen der Nederlandsch - Amerikaansche Stoomvaart-Maatschappy, via Rotterdam; van de Red Star lijn, via Antwerpen; van de Norddeutsche Lloyd te Bremen of de Hamburg-Amerikaansche lijn te Hamburg.

De twee laatstgenoemde varen direct op Baltimore; de eerste zet hare passagiers te New York aan wal, maar de spoorwegreis van daar naar Baltimore (met den Pennsylvania of den Baltimore & Ohio spoorweg) duurt slechts enkele uren en de vracht is zóó gering, dat die nauwelijks meerekent.

Bij aankomst te Baltimore brenge men dadelijk een bezoek aan het Staats Immigratie-Bureau, om daar alle verdere inlichtingen in te winnen.

BESLUIT.

Het oude denkbeeld van den emigrant uit Europa was naar het Westen te gaan. Het Westen was door eene uitgebreide reclame aan geene zijde des Oceans bekend geworden. Met de oudere, conservatieve Staten was dit in veel mindere mate het geval. Dit boekje is derhalve geschreven met het doel, de eerlijke en eenvoudige waarheid mede te deelen over Maryland en wat voor een soort land het is. Het Westen is in geen enkel opzicht beter dan Maryland; integendeel, zooals herhaaldelijk in dit boekje is aangetoond,verdient deze Staat in vele opzichten de voorkeur boven het Westen. De grond is zoo goed als ergens elders in de Vereenigde Staten, de jaargetijden zijn gelijkelijk verdeeld als in Holland, het klimaat is aangenaam en gezond het geheele jaar door en alle sooıten van planten en dieren gedijen er welig. Dit alles heeft de emigrant voor het grijpen wanneer hij voet aan wal zet. De hooge reiskosten naar het verre Westen voor een gezin worden hier geheel bespaard en dit geld komt aanstonds te pas om het huis te helpen bouwen of vee aantekoopen.

Zaagmolens, door waterkracht gedreven, zijn er talrijk en timmerhout komt overal in groote hoeveelheid voor en is zeer goedkoop.

Ieder nieuwe aankomeling, onverschillig op welke soort van bodem hij tot dusverre gewoon was te leven, vindt hier zijn gading. Grooter verscheidenheid, schooner landschap of betere gelegenheid wordt nergens gevonden. Wij hebben voor ieder wat en ruimte voor allen.

Een landouwer, die met de leden van zijn eigen gezin het werk kan verrichten, kan op een farm van 40 tot 60 acres een aangenaam en ruim bestaam vinden. Zijne producten kan hij gemakkelljk en goedkoop met de in alle richtingen loopende spoorwegen en stoombooten vervoeren.

Nachtvorsten zijn hier niet te vreezen en het geheele jaar door kan er buiten worden gewerkt. Ten slotte kunnen wij verzekeren dat een ieder die zich hier vestigt als een oprecht burger van den Staat, door de gastvrije Marylanders hartelijk welkom zal worden geheeten.

Bovenstaande is een gedeelte van den heer W. M. Cooper's farm, ½ mijl van Mardella Springs spoorweg station, en 12 mijlen van Salisbury, Wicomico Co., Md. De eigenaar is aan't maaijen van alfalva.

Avenue, Oprit en Huis met de „Fred Avon“ Rivier als Achtergrond, van de Buitenplaats „Locust Grove“ naby Easton, Talbot County, Md.

De oudste gereformeerde kerk te Baltimore, gesticht in 1755.

De roomsch-katolieke Domkerk, mit het kardinaalspaleis in den achtergrond.

Oogsting van turksch koren (corn), in het eind van Oktober, nabij Salisbury, Md.

Een Perziken-Boomgaard.

De perziken-teelt is eene der voornaamste bronnen van inkomsten voor den grondbezitter aan de Eastern Shore in Maryland. Er zijn vele perziken-boomgaarden, sommigen grooter dan eene oppervlakte van honderd akkers. De vrucht van deze streken is zeer gezocht en brengt altijd tamelijk goede prijzen op. Tot het aanplanten van perziken en andere vruchtboomen leent zich de grond uitstekend en het plukken van vruchten geeft in den zomer aan honderde handen werk,

Press of
Schneidereith
& Sons
208 Sharp St.
Baltimore

LIBRARY OF CONGRESS
0 014 313 752 1